



Crna Gora
O P Š T I N A B A R

Sekretarijat za uređenje prostora, komunalno-stambene poslove
i zaštitu životne sredine

Broj: 07-352-2/16-783
Bar, 15.02.2017. godine

Sekretarijat za uređenje prostora, komunalno-stambene poslove i zaštitu životne sredine Opštine Bar, postupajući po zahtjevu Nikolić Mata iz Bara, za izdavanje urbanističko-tehničkih uslova, na osnovu čl. 62a Zakona o uređenju prostora i izgradnji objekata (»Sl. list CG«, br. 51/08, 40/10, 34/11, 40/11, 47/11, 35/13, 39/13 i 33/14) i DUP-a »Bjelila – Rutke - Gorelac« (»Sl.list CG – opštinski propisi«, br. 07/15), izdaje

URBANISTIČKO TEHNIČKE USLOVE

za izradu tehničke dokumentacije za izgradnju objekta, na urbanističkoj parceli **br. 2012**, po **DUP-u »Bjelila – Rutke - Gorelac«**.

1. Osnovni podaci:

Podnosilac zahtjeva: Nikolić Mato iz Bara.

Lokacija: DUP »Bjelila – Rutke - Gorelac« na području Opštine Bar, urbanistička parcela br. 2012.

Lokacija za izgradnju ili rekonstrukciju objekata može se izdati u skladu sa uslovima iz DUP-a i za dio urbanističke parcele - min 200 m² za stambenu izgradnju srednje gustine, u skladu sa Zakonom o uređenju prostora i izgradnji objekata (»Sl. list CG«, br. 51/08, 40/10, 34/11, 40/11, 47/11, 35/13, 39/13 i 33/14), ako organ nadležan za sprovođenje planskog dokumenta ocijeni da su za to ispunjeni neophodni tehnički i tehnološko-ekonomski uslovi. Izuzetno, na pojedinim slobodnim površinama unutar već izgrađenih stambenih zona, pravila regulacije i parcelacije, kao i ukupne izgrađenosti moraju se prilagođavati zatečenom stanju, te je moguće je da površine parcela budu i manje od navedenih.

2. Namjena objekta:

Namjena stanovanja srednje gustine određena je za već izgrađene stambene zone, te se uslovi izgradnje moraju prilagođavati zatečenom stanju. Navedeni uslovi važe za izgradnju zamjenskih i novih objekata, dok će se rekonstrukcija postojećih vršiti u skladu sa poglavljem „Tretman postojećih objekata“.

„Ako lokacija namijenjena planskim dokumentom za stanovanje, odnosno za poslovnu djelatnost nije privedena namjeni, ovi urbanističko-tehnički uslovi mogu se primjeniti za izradu tehničke

dokumentacije za primarni ugostiteljski objekat za pružanje usluga smještaja i usluge pripremanja i usluživanja hrane i pića.

U tom slučaju, primjenjuju se svi osnovni parametri definisani planskim dokumentom, osim namjene površina, koji su dati u ovim UTU."

3. Gabarit objekta:

Na površinama za centralne djelatnosti planira se indeks zauzetosti parcela do 40 %, indeks izgrađenosti od 1,35 i spratnost do 4 etaže, uz min 30 % površine parcele pod zelenilom.

Spratnost i površina objekata mogu biti manji od planom iskazanih maksimalnih vrijednosti, prema potrebi investitora.

- *- stanovanje srednje gustine odnosi se na već izgrađene zone, te se uslovi izgradnje moraju prilagođavati zatečenom stanju. Navedeni uslovi važe za izgradnju zamjenskih i novih objekata, dok će se rekonstrukcija postojećih vršiti u skladu sa poglavljem „Tretman postojećih objekata“.

Napomena: Uvidom u list nepokretnosti br. 990 KO Zankovići, konstatovano je da je na predmetnoj parceli izgrađen objekat time se mogu primjenjivati sljedeći uslovi:

Postojećim objektom smatra se objekat koji je izgrađen ili je njegova izgradnja u toku, sa ili bez odobrenja za građenje. Postojeći objekti mogu se zamijeniti novim, odnosno mogu se sanirati, rekonstruisati, dograđivati i adaptirati u skladu sa predviđenim UTU.

Postojeći objekti označeni su na grafičkim priložima 02 i 03, na topografsko katastarskim kartama Uprave za nekretnine, koje su dopunjene terenskim podacima, odnosno geodetskim snimcima faktičkog stanja na terenu za veći broj katastarskih parcela.

S obzirom da na terenu egzistira veliki broj objekata za koje nije prethodno pribavljena građevinska dozvola, ovim planskim dokumentom stvorena je mogućnost naknadnog pribavljanja građevinske dozvole i intervencija na tim objektima.

Građevinska dozvola može se izdati za postojeće objekte koji ispunjavaju uslove za izgradnju planiranih (novih) objekata. Na postojećim objektima mogu se vršiti intervencije:

- nadgradnje do maksim. indeksa izgrađenosti ili maksimalne spratnosti, ako nijesu dostigli maksim. indeks izgrađenosti ili maksim. spratnost, uz prethodno ispunjene uslove parkiranja, udaljenosti od susjeda (saglasnost) i ukoliko nijesu prešli definisane regulacione linije.
- dogradnje do maksimalnog indeksa zauzetosti, ako nijesu dostigli maksimalni indeks zauzetosti i izgrađenosti, uz prethodno ispunjene uslove parkiranja, udaljenosti od susjeda (saglasnost) i ukoliko nijesu prešli definisane regulacione linije.

Za postojeće objekte koji su **prekoračili** planom definisane urbanističke parametre mogu se naknadno izdati odobrenja za izgradnju, odnosno za rekonstrukciju u postojećim gabaritima, ako su ispunjeni uslovi za parkiranje vozila na sopstvenoj parceli. Prema *Smjernicama opštine Bar za primjenu programskog zadatka za izradu detaljnog urbanističkog plana u sklopu realizacije I faze GUP-a*, to su:

- objekti koji su prekoračili maksimalne indekse (indeks zauzetosti, indeks izgrađenosti), maksimalnu spratnost, za koje su ispunjeni uslovi parkiranja, a koji nijesu prešli definisanu građevinsku liniju prema susjednim parcelama, niti regulacionu liniju prema saobraćajnici;
- izuzetno i objekti koji su prekoračili maksimalne indekse (indeks zauzetosti, Indeks izgrađenosti), maksimalnu spratnost, definisanu građevinsku liniju prema susjednim parcelama, a koji ispunjavaju uslove parkiranja i nijesu prešli definisanu regulacionu liniju prema saobraćajnici.

mogućnosti da ukрупnjuje katastarske parcele u tim zonama u veće urbanističke parcele. Rekonstrukcija objekata u ovim zonama, na osnovu naknadno dostavljenih faktičkih podataka o stanju na terenu, vršiće se u skladu sa već navedenim uslovima.

U slučaju kada nema uslova za parkiranje na pripadajućoj urbanističkoj parceli, parkiranje se može ostvariti i u skladu sa posebnim odlukama Opštine učešćem u izgradnji javnih parkirališta.

Većina postojećih saobraćajnica unutar izgrađenih stambenih zona, uglavnom je rađena neplanski, bez tehničke dokumentacije, u pogledu dimenzionisanja i nagiba ne ispunjavaju neophodne tehničke uslove, pa se u najboljem slučaju mogu tretirati kao kolsko-pješačke. Zato, kod izdavanja odobrenja za građenje novih (zamjenskih) objekata, kao i kod rekonstrukcije postojećih, treba voditi računa da se omogući kvalitativno poboljšanje saobraćajnica, na način što će regulacione linije urbanističkih parcela duž ovih saobraćajnica biti udaljene minimum 2, 5 m od njihove ose

Kod rekonstrukcije i dogradnje postojećih objekata, kao i kod izgradnje novih, pravila regulacije i parcelacije, kao i ukupne izgrađenosti moraju se prilagodavati zatečenom stanju.

U slučaju kada je postojeći objekat dotrajavao, ili kada Investitor odluči da ga ruši, objekat se može srušiti po prethodno pribavljenom odobrenju nadležnog organa i na parceli izgraditi novi, prema uslovima za izgradnju planiranih objekata.

4. Konstruktivni sistem: Izbor fundiranja novih objekata prilagoditi zahtjevima sigurnosti, ekonomičnosti i funkcionalnosti objekata. Posebnu pažnju obratiti na propisivanje mjera antikorozivne zaštite konstrukcije, bilo da je riječ o agresivnom djelovanju atmosfere ili podzemne vode.

Konstrukciju novih objekata oblikovati na savremen način sa krutim tavanicama, bez miješanja sistema nošenja po spratovima, sa jednostavnim osnovama i sa jasnom seizmičkom koncepcijom.

5. Arhitektura i materijali: Arhitektonsko rješenje objekta prilagodavaće se potrebama investitora, uz poštovanje striktno zadatih građevinskih linija, maksimalne spratnosti, maksimalnih kapaciteta, kao i svih propisa iz građevinske regulative.

Prilikom dalje projektantske razrade koja će biti rađena na osnovu ovih uslova, posebnu pažnju obratiti na arhitektonsko oblikovanje, s obzirom da predmetna lokacija treba da predstavlja dio jedinstvenog i prepoznatljivog prostora, prožetog zelenilom. Uslovi za izgradnju stambenih objekata male gustine predpostavljaju da stan ne smije biti mjesto nužnog boravka. Iako dobrim dijelom zavisi od ekonomskih mogućnosti, koje za većinu stanovništva danas nijesu najbolje, arhitektonsko rješenje treba da omogući afirmaciju životnog stila koji daje prednost stanovanju u prirodi, tradicionalnim porodičnim vrijednostima, sa prostorima koji će koristiti potrebi nadograđivanja znanjem i kulturom, kao i potrebi za druženjem njihovih korisnika.

Stambeni prostor čija se izgradnja preporučuje je na prelazu iz srednjeg u viši nivo kvaliteta. On treba da je adaptabilan i neopterećen trajnim rješenjima, sa više soba, velikim dnevnim boravkom i trpezarijom, radnom sobom i bibliotekom, garderobom i više kupatila, sa garažom, trijemom i velikom terasom, ljetnjom kuhinjom i sa uređenim vrtom i voćnjakom.

Stambene jedinice veće površine i višeg kvaliteta stanovanja, treba da imaju prateće sadržaje - teretana, fitness, sauna, bazen. Na parcelama veće površine, ukoliko postoji želja investitora za izgradnjom luksuznijih rezidencijalnih objekata (vile sa bazenima i sl.), indeksi zauzetosti mogu biti i veći, ali u okviru predviđenog indeksa izgrađenosti i ne na uštrb predviđenih zelenih površina.

Viši kvalitet stanovanja treba obezbjediti i kod objekata u stambenim zonama srednje gustine, iako je u većini slučajeva riječ o objektima na parcelama nedovoljne površine, što je ograničavajući faktor. Posebno voditi računa da se kod izdavanja urbanističko-tehničkih uslova, željeni kvalitet obezbijedi makar na lokacijama na kojima se postojeći objekti lošeg kvaliteta zamjenjuju novim.

Likovno i oblikovno rješenje građevinskih struktura mora svojim izrazom, reprezentativnošću i kvalitetom obrade i izrade, da doprinosi opštoj slici i doživljaju primorskog mjesta. kombinaciji sa omalterisanim i bijelo obojenim površinama, predvidjeti kamen kao osnovni materijal za obradu fasada. Takođe, posebnu pažnju posvetiti primjeni tradicionalnih elemenata okvira otvora prozora i vrata i mjeri upotrebe autentičnog dekorativnog kamenog ornamenta. Prozore i vrata, uz osiguranje atraktivnih vizura, dimenzionisati u skladu sa klimatskim uslovima. U tretmanu fasada bitan element predstavlja stolarija pa je treba predvidjeti po uzoru na tradicionalna rješenja i uz grilje («škura»). Izbjegavati terase cijelom dužinom fasade.

Krovove predvidjeti kao dvovodne i jednovodne, nagiba 21–23°, sa krovnim pokrivačem od ćeramide, ili kao ravne (prohodne terase i ozelenjene površine)
Uzimajući u obzir specifičnost područja u pogledu obilnih padavina (kiše) i velikih vrućina za vrijeme ljeta, treba koristiti postojeće materijale.

6. Podaci za dimenzionisanje objekata na seizmičke uticaje: Prije izrade tehničke dokumentacije investitor je obavezan, shodno članu 7. Zakona o geološkim istraživanjima ("Službeni list RCG", br.28/93) izraditi Projekat geoloških istraživanja tla za predmetnu lokaciju i elaborat o rezultatima izvršenih geoloških istraživanja. Proračune raditi za IX (deveti) stepen seizmičkog inteziteta po MCS skali.

7. Građevinska i regulaciona linija: U izvodu iz grafičkog priloga „Plan parcelacije, nivelacije i regulacije“ definisana je građevinska linija za objekat u okviru urbanističke parcele. Građevinska linija postavljena je na rastojanju od 5,0 m u odnosu na regulacionu liniju, odnosno od 3,0 m kod sporednih ulica. Kota prizemlja određuje se u odnosu na kotu nivelete javnog ili pristupnog puta, odnosno prema nultoj koti objekta, a u skladu sa uslovima nivelacije iz DUP-a. Kod novoplaniranih parcela sa objektima centralnih djelatnosti, koje se nalaze uz Jadranski put, građevinska linija postavljena je na 7 m od regulacione linije, dok je u ostalim slučajevima određena na 5 m.

Minimalna udaljenost objekta od granice susjedne parcele je 2.5 metra, čime se obezbjeđuje optimalan odnos između objekata u pogledu insolacije, odnosno 1,5 m ako se parcela graniči sa neizgrađenim površinama – parkingom i sl.). Izuzetno, na novoplaniranim parcelama unutar već izgrađenih stambenih zona, objekat može biti postavljen i na manjem rastojanju od granice susjedne parcele, pod uslovom da na zidu prema susjedu ne bude otvora, pa čak i na samu granicu parcele, ako vlasnik, odnosno korisnik susjedne parcele to prihvati pismenom saglasnošću.

8. Nivelacione kote objekata: Da bi se omogućila izgradnja novog objekta i uređenje terena, prije realizacije definisane ovim DUP-om, potrebno je izvršiti raščišćavanje i nivelaciju terena i komunalno opremanje zemljišta, u skladu sa datim uslovima. Prilikom izgradnje novih objekata u cilju obezbjeđenja stabilnosti terena, potrebno je izvršiti odgovarajuće saniranje terena, ako se za to pojavi potreba. Izgradnji objekata mora da prethodi detaljno geomehaničko ispitivanje terena, a tehničku dokumentaciju raditi isključivo na osnovu detaljnih geodetskih snimaka terena, geoloških i hidrogeoloških podataka, kao i rezultata o geomehaničkim ispitivanjima tla.

9. Priklučci na infrastrukturnu mrežu: U svemu prema izvodu iz DUP-a »Bjelila - Rutke - Gorelac«, grafički prilozi »Plan hidrotehničke infrastrukture«, »Plan elektroenergetske infrastrukture« i »Plan telekomunikacione infrastrukture« i uslovima koje odrede nadležne organizacije: JP »Vodovod i kanalizacija«, »Elektroprivreda« AD Nikšić i Agencija za elektronske komunikacije i poštansku djelatnost.

Elektroenergetika: Pri izradi tehničke dokumentacije (idejni projekat ili glavni projekat) mora poštovati Tehničke preporuke EPCG i to:

- Tehnička preporuka za priključenje potrošača na niskonaponsku mrežu TP-2 (dopunjeno izdanje);
- Tehnička preporuka – Tipizacija mjernih mjesta;
- Upustvo i tehnički uslovi za izbor i izgradnju ograničivača strujnog opterećenja;
- Tehnička preporuka TP – 1 b – Distributivna transformatorska stanica DTS – EPCG 10/0.4 kV

Tehničke preporuke dostupne su na sajtu EPCG.

Investitor je obavezan da od Elektrodistribucije Bar pribavi potvrdu o ometanju/neometanju elektroenergetskih instalacija na urbanističkoj parceli/lokaciji.

Hidrotehnika: U koliko ne postoji mogućnost priključenja na hidrotehničku infrastrukturu, do izgradnje planiranih infrastrukturnih objekata predvidjeti alternativna rješenja (cistijerna za vodu, vodonepropusna septička jama ili ekološki bioprečistivač).

Ekološki bioprečistivač: adekvatnog kapaciteta, zavisno od proračuna količine otpadne vode ako je specifična potrošnja vode 140 l/stanovnik/dan; kvalitet otpadne vode koji se ispušta u recipijent treba da je u skladu sa Pravilnikom o kvalitetu i sanitarno-tehničkim uslovima za ispuštanje otpadnih voda u recipijent i javnu kanalizaciju, načinu i postupku ispitivanja kvaliteta otpadnih voda, minimalnom broju ispitivanja i sadržaju izvještaja o utvrđenom kvalitetu otpadnih voda ("Službeni listu CG", br. 45/2008 i 9/2010); proizvođač uređaja mora da posjeduje sertifikat o kvalitetu otpadne vode koja izlazi iz uređaja i da su dopuštene koncentracije opasnih i štetnih materija u otpadnim vodama koje se smiju ispuštati u skladu sa Pravilnikom.

Septičku jamu projektovati da zadovolji sledeće uslove:

Zapreminu septičke jame odrediti srazmjerno veličini objekta, tj. proračunu količine otpadne vode ako je specifična potrošnja vode 140 l/stanovnik/dan; Zavisno proračunu i dnevnom kapacitetu septičke jame predvidjeti jednokomornu, dvokomornu ili trokomornu septičku jamu; Zidove i dno jame uraditi nabijenim betonom; Unutrašnju stranu zida omalterisati cementnim malterom do crnog sjaja, kako bi se onemogućilo isticanje tečnosti u teren; Postaviti ventilacione glave za odvođenje gasova, koji mogu biti ekspozivni; Septičku jamu pokriti betonsko-armiranom pločom, sa propisanim otvorom i poklopcem za crpljenje; Jamu locirati tako, da je minimalno 3 m udaljena od objekta; Obezbijediti nepropustljivost septičke jame, jer se desava da uslijed nesavjesnog rada, jame propuštaju nečistu tečnost i dolazi do zagađenja podzemnih voda;

Elektronska komunikacija: Upućuje se investitor da, pri izradi tehničke dokumentacije iz oblasti elektronskih komunikacija, mora poštovati sledeće pravilnike:

- Pravilnik o širini zaštitnih zona i vrsti radio koridora u kojima nije dopušteno planiranje i gradnja drugih objekata (»Sl. list CG«, br. 33/14), kojim se propisuju način i uslovi određivanja širine zaštitnih zona elektronskih komunikacionih mreža, elektronske komunikacione infrastrukture i povezane opreme i radio koridora u čijoj zoni nije dopušteno planiranje i gradnja drugih objekata;
- Pravilnik o tehničkim i drugim uslovima za projektovanje, izgradnju i korišćenje elektronske komunikacione mreže, elektronske komunikacione infrastrukture i povezane opreme u objektima (»Sl. list CG«, br. 41/15), kojim se propisuju tehnički i drugi uslovi za



- projektovanje, izgradnju i korišćenje elektronske komunikacione mreže, elektronske komunikacione infrastrukture i povezane opreme u poslovnim i stambenim objektima;
- Pravilnik o uslovima za planiranje, izgradnju, održavanje i korišćenje pojedinih vrsta elektronskih komunikacionih mreža, elektronske komunikacione infrastrukture i povezane opreme, koji propisuju uslovi za planiranje, izgradnju, održavanje i korišćenje pojedinih vrsta elektronskih komunikacionih mreža, elektronske komunikacione infrastrukture i povezane opreme u Crnoj Gori;
 - Pravilnik o zajedničkom korišćenju elektronske komunikacione infrastrukture i povezane opreme, (»Sl. list CG«, br. 52/14), kojim se propisuju uslovi i način zajedničkog korišćenja elektronske komunikacione infrastrukture i povezane opreme, kao i mjere za povećanje raspoloživosti slobodnih kapaciteta u toj infrastrukturi.

10. Priklučci na gradsku saobraćajnicu: U svemu prema izvodu iz DUP-a »Bjelila - Rutke - Gorelac«, grafički prilog »Plan saobraćajne infrastrukture«.

Svaka parcela ima obezbijeden pristup sa saobraćajnice ili pristupne površine.

11. Uslovi za parkiranje vozila: Parkiranje vozila kod parcela koje imaju kolski (kolsko-pješački) pristup rješavati u okviru urbanističke parcele na otvorenom, ili izgradnjom garaže koja treba da je min. 2 m udaljena od regulacione linije, i to najmanje jedno parking ili garažno mjesto na jednu stambenu jedinicu (poželjna su 2 pm). Kod parcela koje nemaju kolski pristup parkiranje riješiti u skladu sa posebnim odlukama Opštine učešćem u izgradnji javnih parkirališta.

12. Uslovi za pejzažno oblikovanje lokacije i hortikulturalno uređenje: Pri planiranju objekta koji u većoj mjeri zahtjeva intervencije u tlu (dubina veća od 2,0 metra), potrebno je izvesti odgovarajuće sanacione radove, a posebno treba obratiti pažnju da se predvide mjere za biološko konsolidovanje tla ozelenjavanjem.

Sastavni dio projektne dokumentacije je i uređenje terena na pripadajućoj lokaciji. Uređenje zelenih površina vršiti autohtonim vrstama, a prostore uz pješačke staze opremiti potrebnim urbanim mobilijarom.

13. Uslovi za uređenje urbanističke parcele: Urbanistička parcela mora imati neposredni pristup na javnu saobraćajnicu. Pristupni put je najmanje širine 3,5 m ako se koristi kao kolski i pješački, odnosno najmanje širine 1,5m ako je u pitanju samo pješačka staza. Urbanističko rješenje dispozicijom objekata, saobraćajnica i uređenjem slobodnih površina obezbjeđuje efikasnu intervenciju svih komunalnih vozila, o čemu treba posebno voditi računa pri izradi tehničke dokumentacije.

Ograda urbanističke parcele u odnosu na javnu saobraćajnicu podiže se iza regulacione linije. Može se podizati prema ulici kao i prema susjednim parcelama, ali ne više od 1,5 m, s tim da ogradni zid urađen kamenom ne može biti viši od 1 m. Dio iznad zida mora biti ukrasno zelenilo. Kapija na uličnoj ogradi mora se otvarati s unutrašnje strane (na parcelu). Nije dozvoljeno postavljanje na ogradu oštih završetaka, bodljikave žice i sl.

Postojeće suvomeđe na granicama parcela treba zadržati u najvećem mogućem obimu kao karakterističan element pejzaža. Teren oko objekta, potporne zidove, terase i si. treba izvesti na način da se ne narušava izgled naselja, te da se ne promijeni prirodno oticanje vode na štetu susjednih parcela, odnosno objekata.

Najveća visina potpornog zida ne može biti veća od 2,0 m. U slučaju da je potrebno izgraditi potporni zid veće visine, tada isti treba izvesti u kaskadama, s međusobnim rastojanjem zidova od min 1,5 m, a teren svake kaskade ozeleniti.

14. Procjena uticaja na životnu sredinu:

Projekat spada u grupu onih za koje nije potrebna procjena uticaja na životnu sredinu u skladu sa Zakonom o procjeni uticaja na životnu sredinu (»Sl. list RCG«, br. 80/05, »Sl. list Crne Gore«, br. 40/10, 73/10, 40/11 i 27/13).

OPŠTI USLOVI:

16. Meteorološki podaci: Područje zahvaćeno DUP-om »Bjelila - Rutke - Gorelac«, nalazi se u zoni modifikovane mediteranske klime čije su karakterističke – blage zime, dugotrajna topla ljeta, jeseni prijatne, duge i toplije od proljeća. Najviše srednje mjesečne temperature su u julu i avgustu, (23,4 i 23,1°C), a najniže u januaru i februaru (8,3 i 8,9°C). Apsolutni maksimum za period 1960-1974. godine zabilježen je 18. VII 1979. i iznosio je 36,8°C za meteorološku stanicu Bar. Maksimalna amplituda iznosi 44°C (od -7,2°C do 36,8°C).

U priobalnim djelovima period sa srednjom dnevnom temperaturom vazduha višom od 5°C traje cijele godine, sa temperaturom od 10°C oko 260 dana, a od 15°C oko 180 dana.

17. Podaci o nosivosti tla i nivou podzemnih voda:

DUP zahvata površinu od **177,74** ha, koju čine dvije nezavisne cjeline lijevo/sjeverozapadno (109,16 ha) i desno/jugoistočno (68,58 ha) od Suvog potoka, sa približno oko **2.200** objekata.

Prostor je ograničen sa sjevernoistočne strane zaštitnim koridorom za buduću brzu turističku saobraćajnicu, da bi granica onda ispod Brežana skrenula prema postojećem tunelu na magistralnom putu Budva – Bar, sa jugozapadne strane novom saobraćajnicom za tunel Sozinu, zatim magistralnim putem, a onda željezničkom prugom do željezničke stanice i padina Zabrdā na jugoistoku.

18. Mjere zaštite: Poštovati zakon o životnoj sredini (»Sl.list CG«, br. 48/08 i 40/11) i čl. 4 Zakona o unapređenju poslovnog ambijenta (»Sl.list CG«, br. 40/10).

Tehničku dokumentaciju izraditi prema standardima vezanim za protivpožarnu i zaštitu na radu.

19. Uslovi za racionalno korišćenje energije:

U cilju racionalnog korišćenja energije treba iskoristiti sve mogućnosti smanjenja korišćenja energije u objektima. Pri izgradnji objekata koristiti savremene termoizolacione materijale, kako bi se smanjila potrošnja toplotne energije. Koristiti dopunske izvore energije, prije svega solarnu energiju čiji kolektori treba da budu skladno oblikovani i ukomponovani nanajmanje uočljivim mjestima na objektima. Kao sistem protiv pretjerane insolacije koristiti održive sisteme (zasjenu škurama, građevinskim elementima, zelenilom i sl.) kako bi se smanjila potrošnja energije za vještacku klimatizaciju. Pri proračunu koeficijenta prolaza toplote objekata uzeti vrijednosti za 20-25% niže od maksimalnih dozvoljenih vrijednosti za ovu klimatsku zonu.

20. Uslovi za pristup i kretanje lica smanjene pokretljivosti:

Kretanje lica sa posebnim potrebama omogućiti projektovanjem oborenih ivičnjaka na mjestu pješačkih prelaza, kao i povezivanjem rampom denivelisanih prostora, obezbjeđenjem dovoljne širine, bezbjednih nagiba i odgovarajućom obradom površina.

Potrebno je omogućiti pristup lica sa posebnim potrebama u sve objekte i djelove objekata koji svojom funkcijom podrazumjevaju javni pristup. Kroz objekte i djelove objekata u kojima je omogućen rad licima sa posebnim potrebama neophodno je obezbjediti nesmetano kretanje kolica, pristup u odgovarajuće dimenzionisane liftove i sanitarne prostorije. Projektom

obezbjediti nesmetan pristup, kretanje, boravak i rad lica smanjene pokretljivosti, u skladu sa Pravilnikom o bližim uslovima i načinu prilagođavanja objekata za pristup i kretanje lica smanjene pokretljivosti i lica sa invaliditetom (»Sl.list CG«, br. 48/13).

21. Organizacija gradilišta: Gradilište organizovati tako da se ne remeti život i rad u susjednim objektima. U toku izvođenja radova ne ometati saobraćajnice (kolske i pješačke), ne koristiti javne površine za odlaganje građevinskog materijala. Investitor i izvođač su obavezni da preduzmu sve zakonom predviđene mjere obezbjeđenja gradilišta.

22. Projektant je obavezan da se pridržava Zakona o uređenju prostora i izgradnji objekata (»Sl. list CG«, br. 51/08, 40/10, 34/11, 40/11, 47/11, 35/13, 39/13 i 33/14) kao i Pravilnika o načinu izrade, razmjeri i bližoj sadržini tehničke dokumentacije (»Sl. list RCG«, br. 23/14).

23. Uz zahtjev za izdavanje građevinske dozvole investitor je dužan da priloži dokumentaciju propisanu čl. 93 Zakona o uređenju prostora i izgradnji objekata (»Sl. list CG«, br. 51/08, 40/10, 34/11, 40/11, 47/11, 35/13, 39/13 i 33/14).

Napomena: Katastarska parcela broj 5180 KO Zankovići čini dio predmetne urbanističke parcele.

Uz zahtjev za izdavanje građevinske dozvole potrebno je priložiti dokaz o pravu svojine, odnosno drugom pravu na građevinskom zemljištu, za urbanističku parcelu br. 1252, po DUP-u „Bjelila - Rutke - Gorelac“ ili za lokaciju ukoliko se zahtjev odnosi na dio urbanističke parcele u skladu sa Zakonom o uređenju prostora i izgradnji objekata (»Sl. list CG«, br. 51/08, 40/10, 34/11, 40/11, 47/11, 35/13, 39/13 i 33/14).

S obzirom da je lokacija dio urbanističke parcele, u daljem postupku je neophodno poštovanje čl. 60 i 93 Zakona o uređenju prostora i izgradnji objekata (»Sl. list CG«, br.51/08, 40/10, 34/11, 40/11, 47/11, 35/13, 39/13 i 32/14) i pribaviti saglasnosti svih vlasnika građevinskog zemljišta obuhvaćenog urbanističkom parcelom.

Sastavni dio ovih urbanističko-tehničkih uslova čini:

- izvod iz **DUP-a »Bjelila - Rutke - Gorelac«** u razmjeri R_1:1000, br. 07-352-2/16-783 od 15.02.2017. godine, ovjeren od strane ovog Sekretarijata;
- uslovi izdati od strane JP »Vodovod i kanalizacija« Bar, broj 945/2 od 13.02.2017. godine;

Dostavljeno: Podnosiocu zahtjeva i a/a.

Samostalni svajetnik,
Branko Orlandić
dipl.ing.arh.





Crna Gora
O P Š T I N A B A R

Sekretarijat za uređenje prostora, komunalno-stambene poslove
i zaštitu životne sredine

Broj: 07-352-2/16-783
Bar, 15.02.2017.godine

IZVOD IZ DUP-a »BJELILA – RUTKE - GORELAC«

ZA URBANISTIČKU PARCELU UP 2012.



Samostalni savjetnik,

Branko Orlandić, dipl. ing. arh.

INVESTITOR

OPŠTINA BAR

OBRADIVAČ

BarProject d.o.o. Bar

ODGOVORNI PLANER

Jovo Zenović dipl. ing. arh.

**DUP
BJELILA-RUTKE-GORELAC
- predlog plana**

CRTEŽ

PLAN NAMJENE POVRŠINA

RAZMJERA

1:1000

LIST BR.

05.

DATUM

2014.



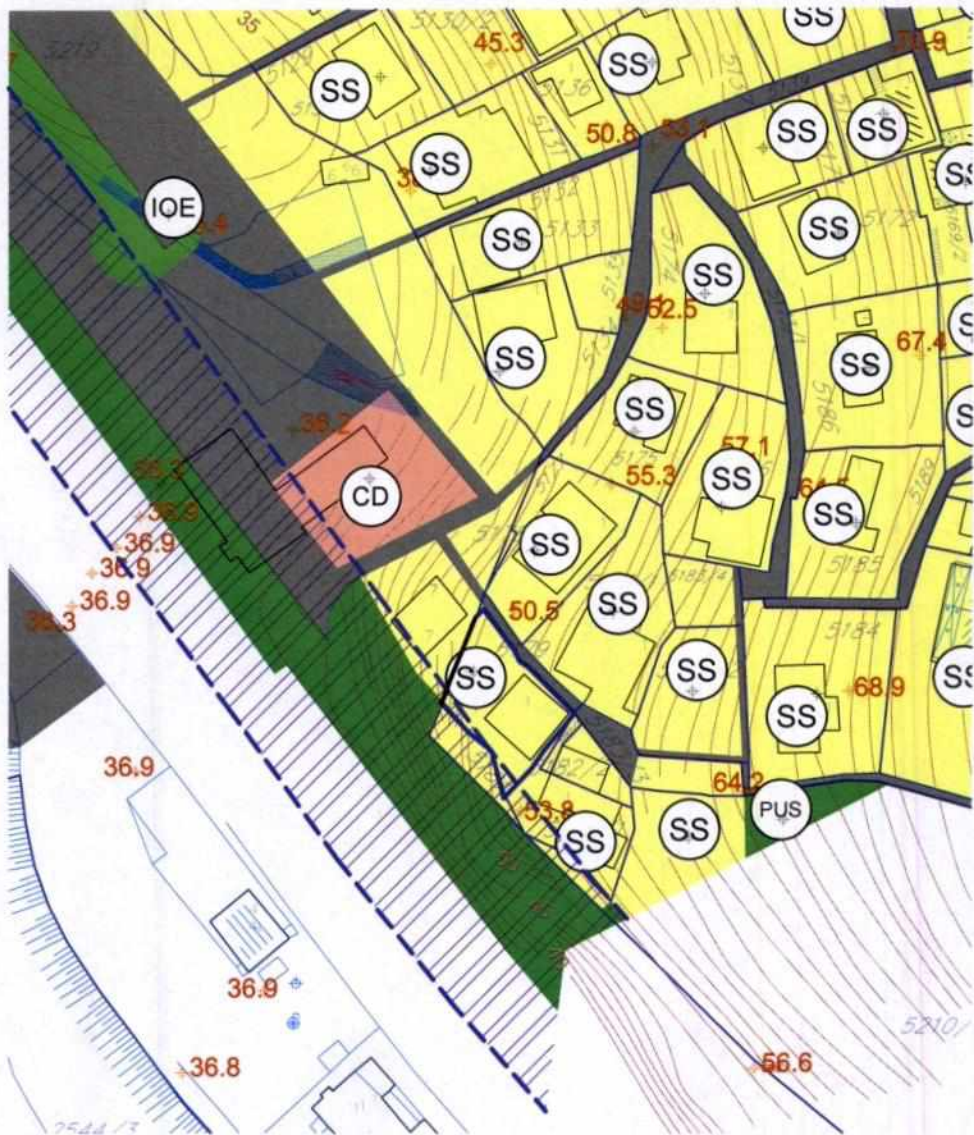

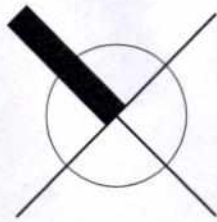

LEGENDA:

- | | |
|--|--|
| | POVRŠINE ZA STANOVANJE
MALE GUSTINE |
| | POVRŠINE ZA STANOVANJE
MALE GUSTINE SA ZELENILOM
STAMBENIH OBJEKATA |
| | POVRŠINE ZA STANOVANJE
SREDNJE GUSTINE |
| | POVRŠINE ZA CENTRALNE
DJELATNOSTI |
| | POVRŠINE ZA SPORT I
REKREACIJU |
| | ZAŠTIĆENA KULTURNA DOBRA -
KULTURNO ISTORIJSKE CJELINE
ILI KOMPLEKSI |
| | POVRŠINE ZA HIDROTEHNIČKU
INFRASTRUKTURU |
| | POVRŠINE ZA ELEKTROENER.
INFRASTRUKTURU |
| | POVRŠINE ZA GROBLJA |
| | POVRŠINE JAVNE NAMJENE |
| | POVRŠINE ZA SPECIJALNE
NAMJENE |
| | POVRŠINSKE VODE |
| | DRUMSKI SAOBRAĆAJ |
| | SAKRALNA ARHITEKTURA -
CRKVA |
| | BRZA SAOBRAĆAJNICA |
| | ZAŠTITNI POJAS
ŽELJEZNIČKE PRUGE |
| | GRANICA DETALJNOG PLANA |



INVESTITOR

OPŠTINA BAR

OBRADIVAČ

BarProject d.o.o. Bar

ODGOVORNI PLANER

Jovo Zenović dipl. ing. arh.

**DUP
BJELILA-RUTKE-GORELAC
- predlog plana**

CRTEŽ

**PLAN PARCELACIJE I
REGULACIJE**

RAZMJERA

1:1000

LIST BR.

06.

DATUM

2014.



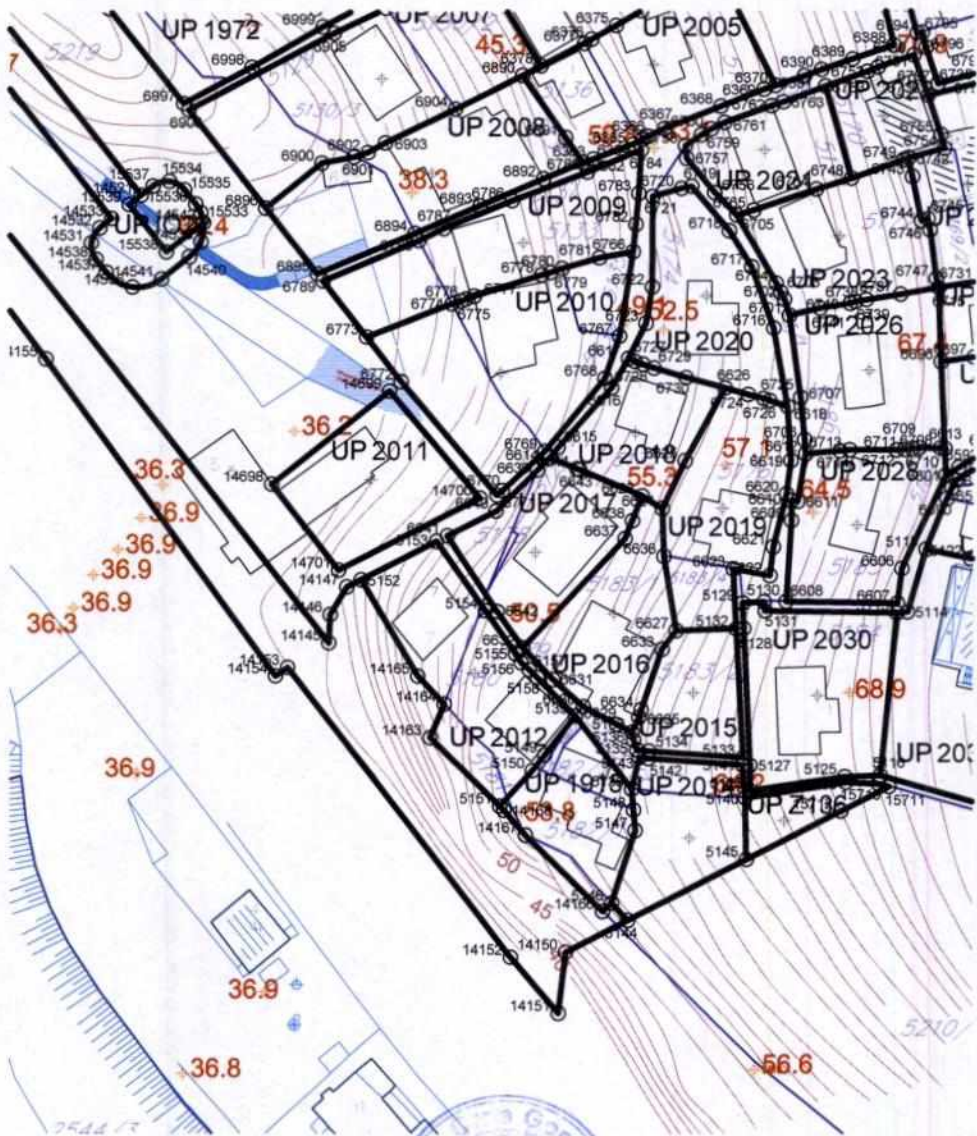

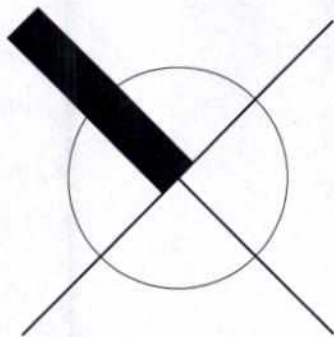

LEGENDA:

	02 TAČKE GRANICE URBANISTIČKE PARCELE
	GRANICA URBANISTIČKE PARCELE
	OZNAKA URBANISTIČKE PARCELE - GRADNJA
	OZNAKA URBANISTIČKE PARCELE - GROBLJE
	OZNAKA URBANISTIČKE PARCELE - SPORT I REKREACIJA
	OZNAKA URBANISTIČKE PARCELE - KULTURNO ISTORISKE CJELNE
	OZNAKA URBANISTIČKE PARCELE - ZELENILLO
	OZNAKA URBANISTIČKE PARCELE - INFRASTR. OBJEKTI
	GRANICA DETALJNOG PLANA



INVESTITOR

OPŠTINA BAR

OBRADIVAČ

BarProject d.o.o. Bar

ODGOVORNI PLANER

Jovo Zenović dipl. ing. arh.

PLANER

Snežana Laban dipl. ing. p.a.

**DUP
BJELILA-RUTKE-GORELAC
- predlog plana**

CRTEŽ

**PLAN PEJZAŽNE
ARHITEKTURE**

RAZMJERA

1:1000

LIST BR.

11.

DATUM

2014.



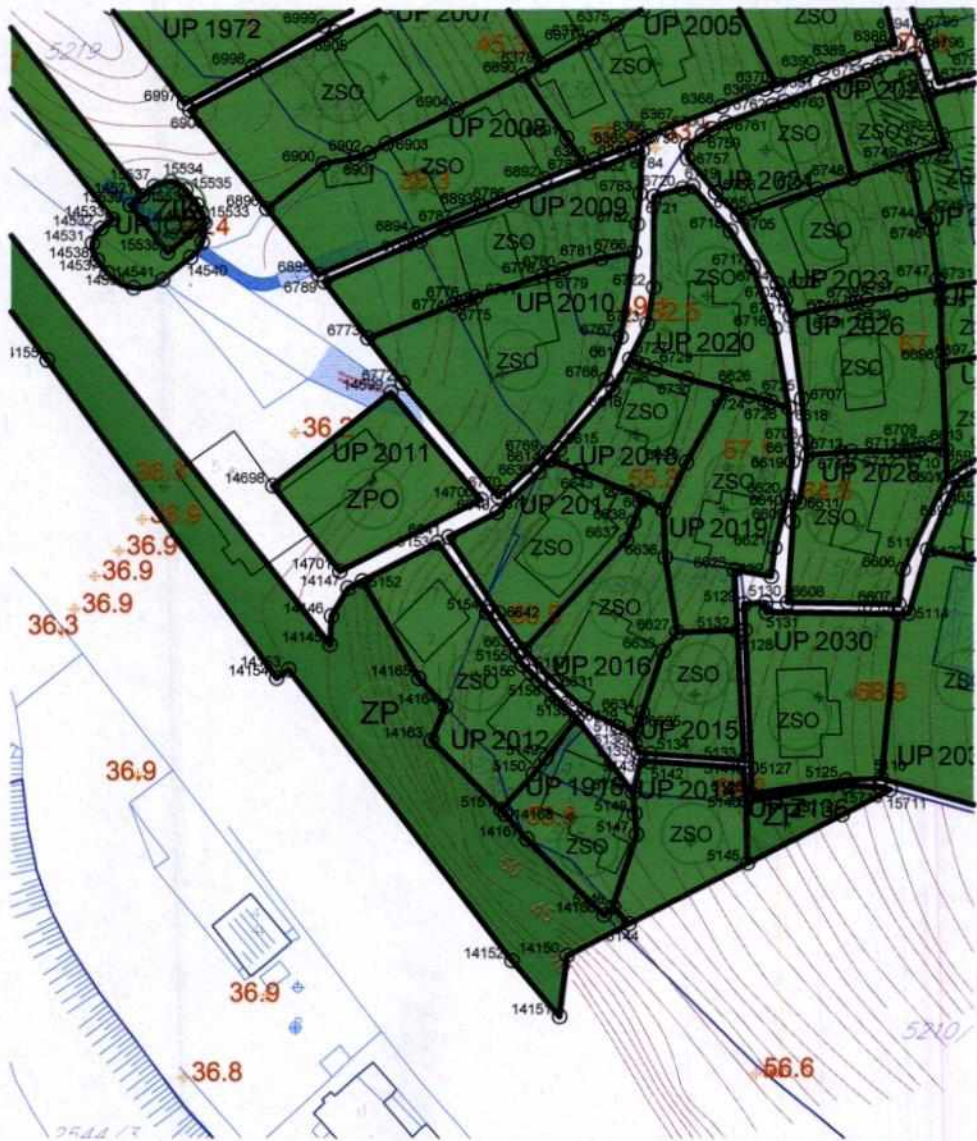

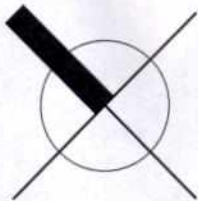

LEGENDA:

LINEARNO ZELENILLO
- DRVOREDI



ZAŠTITNO PODRUČJE UZ
POSEBNO VRIJEDNE CJELINE

OBJEKTI PEJZAŽNE ARHITEKTURE
JAVNE NAMJENE - PUJ

ZUS

ZELENILLO UZ SAOBRAĆAJNICE

S

SKVER - SAD

T

TRG

PŠ

PARK-ŠUMA

OBJEKTI PEJZAŽNE ARHITEKTURE
OGRANIČENOG KORIŠĆENJA - PUO

ZO

ZELENILLO INDIVIDUALNIH
STAMBENIH OBJEKATA

ZSO

ZELENILLO STAMBENIH
OBJEKATA I BLOKOVA

ZPO

ZELENILLO POSLOVNIH OBJEKATA

SRP

SPORTSKO REKREATIVNE
POVRŠINE

OBJEKTI PEJZAŽNE ARHITEKTURE
SPECIJALNE NAMJENE - PUS

ZP

ZAŠTITNI POJAS

GR

ZELENILLO GROBLJA

ZIK

ZELENILLO INFRASTRUKTURE



URBANISTIČKA PARCELA

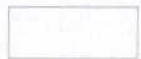

BRZA SAOBRAĆAJNICA



GRANICA DETALJNOG PLANA



INVESTITOR

OPŠTINA BAR

OBRADIVAČ

BarProject d.o.o. Bar

ODGOVORNI PLANER

Jovo Zenović dipl. ing. arh.

PODOBRAĐIVAČ



"PROFIL ING." d.o.o. - Bar
profilinz@yahoo.com

PLANER

Edvard Spahija dipl. ing. građ.

**DUP
BJELILA-RUTKE-GORELAC
- predlog plana**

CRTEŽ

**PLAN REGULACIJE I
NIVELACIJE SAOBRAĆAJA**

RAZMJERA

1:1000

LIST BR.

07.

DATUM

2014.



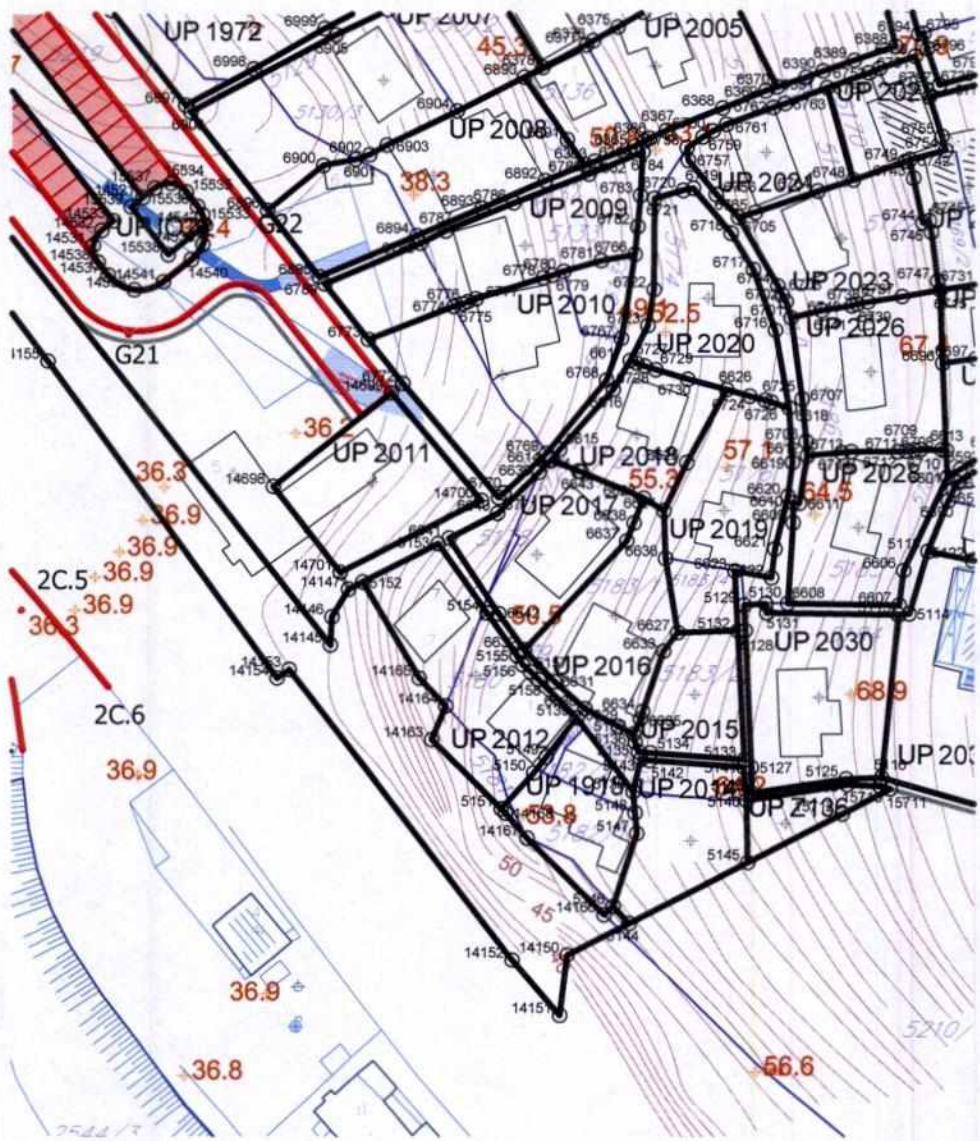

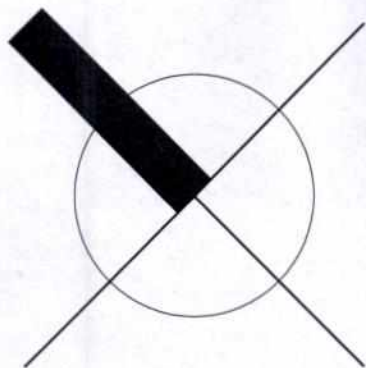

LEGENDA:

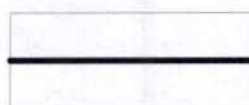

URBANISTIČKA PARCELA

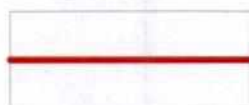

KOLSKE SAOBRAĆAJNICE

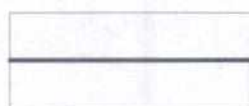

PJEŠAČKE POVRŠINE

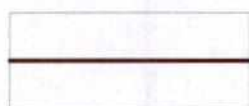

IVIČNJAK



BRZA SAOBRAĆAJNICA



JAVNI PARKING

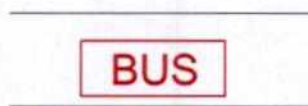

AUTOBUSKO STAJALISTE



POTOCI

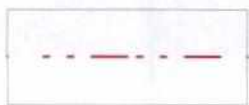

GRANICA DETALJNOG PLANA



INVESTITOR

OPŠTINA BAR

OBRADIVAČ

BarProject d.o.o. Bar

ODGOVORNI PLANER

Jovo Zenović dipl. ing. arh.

PODOBRAĐIVAČ

***"ELEKTROINŽENJERING"
d.o.o. Bar***

PLANER

Nikola Smolović dipl. ing. el.

**DUP
BJELILA-RUTKE-GORELAC
- predlog plana**

CRTEŽ

**PLAN ELEKTROENERGETSKE
INFRASTRUKTURE**

RAZMJERA

1:1000

LIST BR.

08.

DATUM

2014.



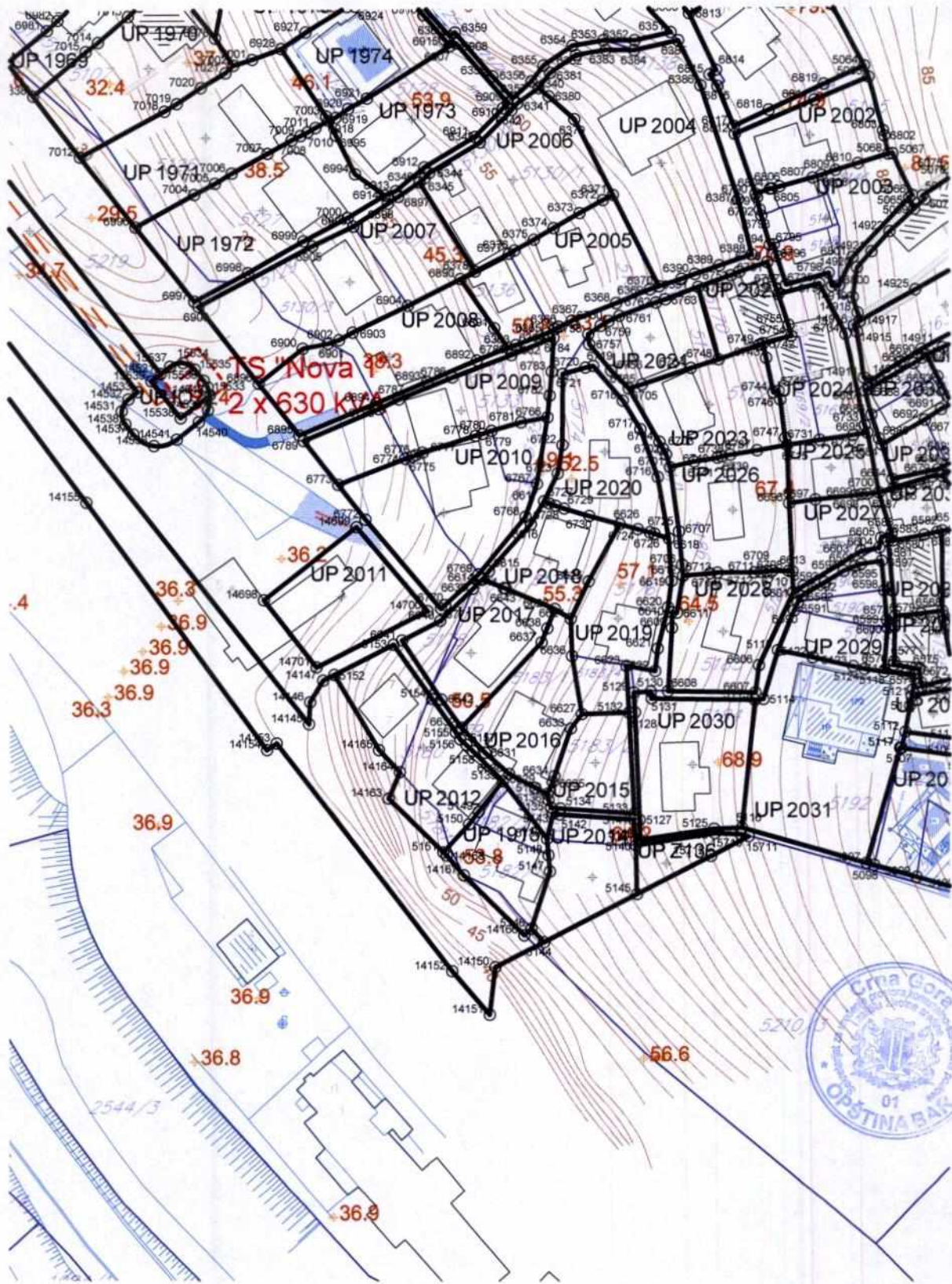

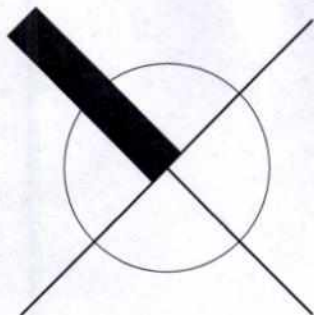

LEGENDA:



2 x KABLOVSKI VOD 35 kV
PLANIRANI (GUP do 2020.g.)



DALEKOVOD 35 kV POSTOJEĆI



ZAŠTITNI KORIDOR
DALEKOVODA 35 kV



KABLOVSKI VOD 10 kV
PLANIRANI



KABLOVSKI VOD 10 kV
POSTOJEĆI



ZAMJENA POSTOJEĆEG KABLA
10 kV (PREMA PLANU ED BAR)



UKINUTA TRASA PRILIKOM
ZAMJENE POSTOJEĆEG KV 10kV



TRAFOSTANICA 35/10 kV
POSTOJEĆA



TRAFOSTANICA 10/0.4 kV
POSTOJEĆA



TRAFOSTANICA 10/0.4 kV
PLANIRANA



GRANICA DETALJNOG PLANA



INVESTITOR

OPŠTINA BAR

OBRADIVAČ

BarProject d.o.o. Bar

ODGOVORNI PLANER

Jovo Zenović dipl. ing. arh.

PODOBRAĐIVAČ

"E-PROJECT" d.o.o. Kotor

PLANER

Željko Karanikić dipl. ing. el.

**DUP
BJELILA-RUTKE-GORELAC
- predlog plana**

CRTEŽ

**PLAN ELEKTRONSKIH
KOMUNIKACIJA**

RAZMJERA

1:1000

LIST BR.

09.

DATUM

2014.



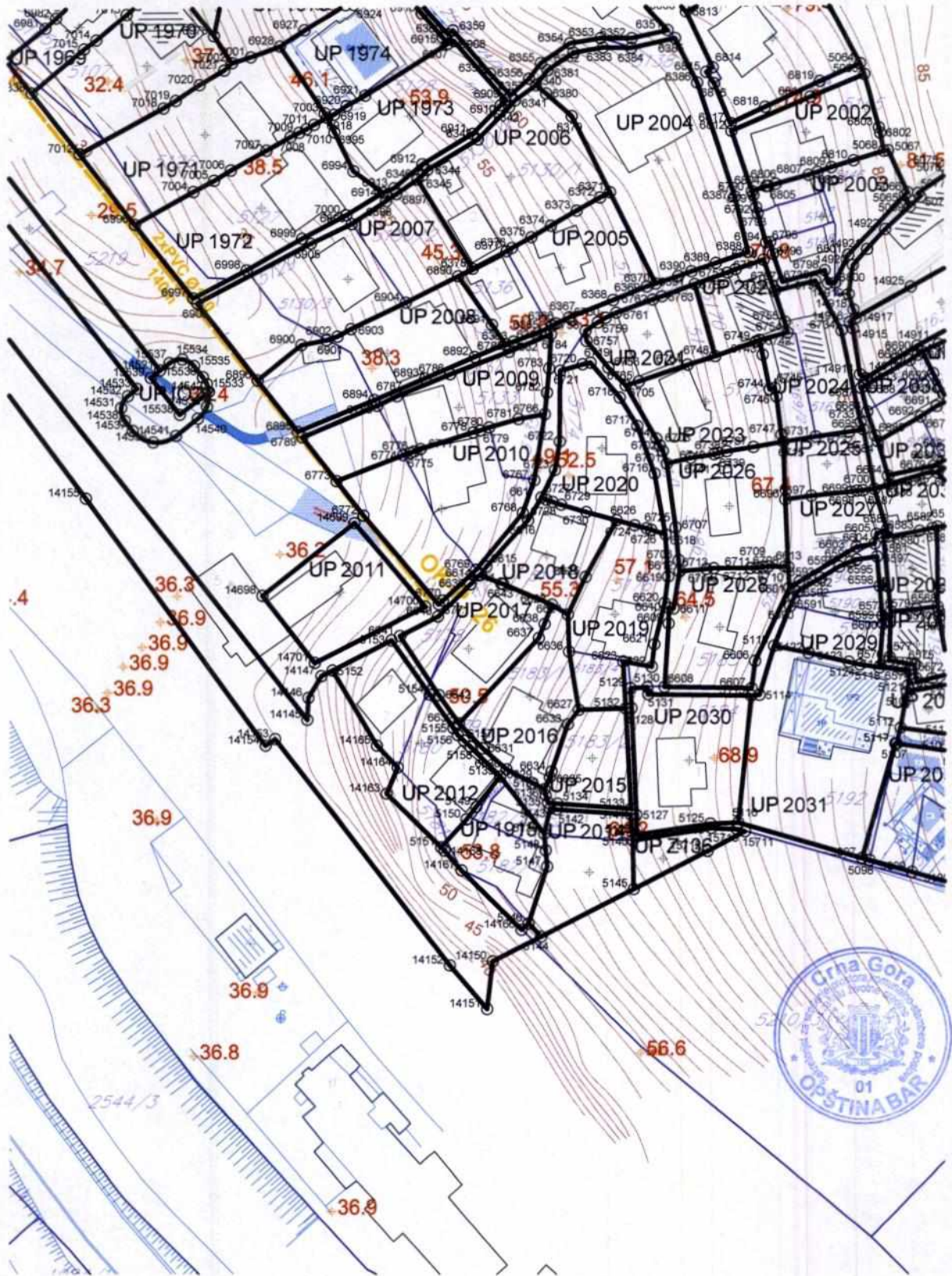

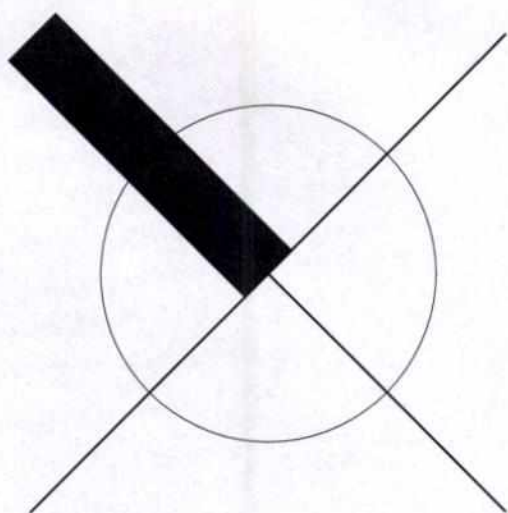

LEGENDA:

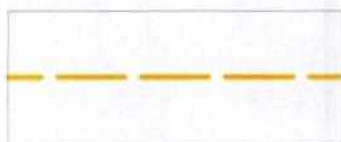

PLANIRANI TK PODZEMNI VOD

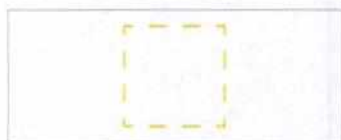

PLANIRANO TK OKNO



*IPS IZDVOJENI PRETPLATNIČKI
STEPEN-PLANIRANO*



GRANICA DETALJNOG PLANA

INVESTITOR

OPŠTINA BAR

OBRADIVAČ

BarProject d.o.o. Bar

ODGOVORNI PLANER

Jovo Zenović dipl. ing. arh.

PODOBRAĐIVAČ

VIRMONT d.o.o. Bar

PLANER

Vojo Rajković dipl. ing. gradj.

**DUP
BJELILA-RUTKE-GORELAC
- predlog plana**

CRTEŽ

**PLAN HIDROTEHNIČKE
INSTALACIJE**

RAZMJERA

1:1000

LIST BR.

10.

DATUM

2014.



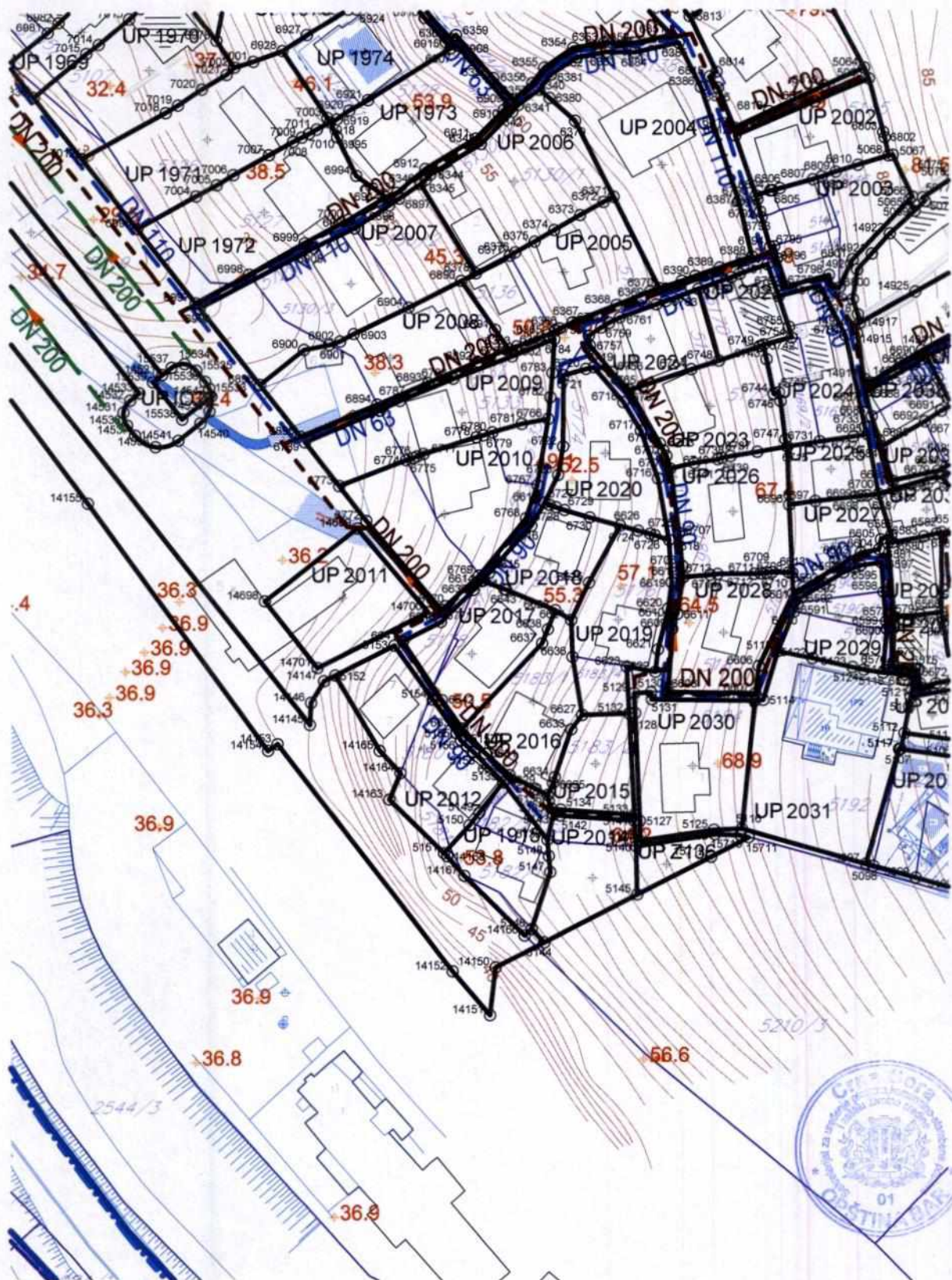

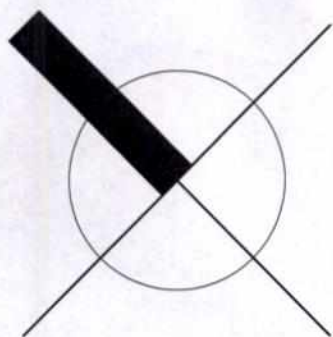

LEGENDA:



REGIONALNI VODOVOD



POSTOJEĆI VODOVOD
VIŠEG REDA

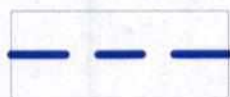

PLANIRANI VODOVOD
VIŠEG REDA

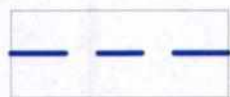

PLANIRANA DISTRIBUTIVNA
MREŽA



POSTOJEĆA DISTRIBUTIVNA
MREŽA



POSTOJEĆA FEKALNA
KANALIZACIJA



PLANIRANA FEKALNA
KANALIZACIJA



POSTOJEĆA ATMOSFERSKA
KANALIZACIJA



PLANIRANA ATMOSFERSKA
KANALIZACIJA



GRANICA DETALJNOG PLANA

